



ADECA

Perspectivas económicas ante el COVID-19

Abril 2020

Estudio realizado por **KPI Controllers** en colaboración con:

Miguel Ángel Cuartero (Director-Gerente de ADECA)

Dirección técnica

Javier Escobar García

Staff KPI

Carlos Mondéjar Moratalla

Lucía Muñoz Ruiz

Índice

1. Introducción.
2. Objetivos y metodología.
3. Resultado de la encuesta.
4. Estimación del impacto económico.
5. Medidas que demandan las empresas de Campollano.
6. Conclusiones.

1. Introducción

En diciembre de 2019, se detectaron en Wuhan (China) los primeros síntomas de una nueva enfermedad respiratoria. Muchas de las personas que presentaron los síntomas habían frecuentado un mercado de animales salvajes, por lo que se sospechó que el patógeno fuera un nuevo tipo de *coronavirus* de origen animal.

Lo que hace unos meses parecía una epidemia centralizada en esa ciudad, hoy ha pasado a ser una gran crisis sanitaria y económica mundial.

Hace menos de un mes, nadie podía prever el escenario actual en el que se encuentra toda la humanidad y, por tanto, las consecuencias que esto tendría para la economía de empresas, ciudades, países, ...

Por ello, resulta interesante realizar un estudio para analizar el impacto económico de esta pandemia en el parque empresarial más importante de Castilla-La Mancha; el Parque Empresarial Campollano.

2. Objetivos y metodología

Los **objetivos** del análisis son:

- Cuantificar el impacto económico que puede tener la pandemia en la economía de las empresas de Campollano.
- Identificar qué sectores se ven más afectados por esta crisis sanitaria y económica.
- Conocer qué medidas han puesto en marcha para afrontar el impacto del COVID-19 las empresas de Campollano.
- Conocer las demandas de las empresas de Campollano para paliar los efectos de la crisis económica.

Metodología

Para alcanzar los objetivos expuestos, se han recogido y analizado los datos obtenidos de un cuestionario de una muestra de empresas del Parque Empresarial.

Características:

- a. Envío de la encuesta a la gerencia de 160 empresas de Campollano vía Whatsapp¹.
 - Tasa de éxito de respuesta: $47/160 = 29,37\%$
 - Tasa de representatividad de Campollano: 5,22%
- b. Segmentación de las empresas por actividad económica.
- c. Segmentación de las empresas por rangos de facturación.
- d. Segmentación de las empresas por rangos de número de trabajadores.
- e. Respuestas anónimas.
- f. Incluye diez preguntas: nueve cerradas y una abierta. Estas preguntas se dividen en cinco grupos:
 1. Las tres primeras preguntas permiten identificar el tipo de empresa (sector de actividad, volumen de facturación y número de trabajadores).
 2. Las siguientes dos preguntas permiten identificar el impacto que tendrá esta situación sobre la cifra de facturación anual y la plantilla de la empresa.
 3. La sexta pregunta sirve para tratar algunas de las medidas ya tomadas ante esta situación por parte de los empresarios.
 4. Las siguientes tres preguntas permiten analizar si consideran o no correctas las medidas del Gobierno en materia de gestión sanitaria y de los impactos económicos y las posibles medidas que éste podría adoptar.
 5. La décima cuestión es abierta, para identificar posibles medidas que la Administración Pública podría llevar a cabo.

1. Es muy importante destacar este punto ya que los mensajes los manda directamente el Director-Gerente de Adeca a los responsables de cada empresa.

3. Resultado de la encuesta.

En este apartado se muestra la encuesta llevada a cabo para conocer la situación de las empresas de Campollano, ante la actual situación de incertidumbre económica ocasionada por el COVID-19.

Como ya hemos comentado en la metodología, las cuestiones quedan agrupadas en cinco grupos de preguntas.

- Tipo de empresa (sector de actividad, volumen de facturación y número de trabajadores).

▪ BLOQUE 1. TIPO EMPRESA

P.1 Lo primero que vamos a necesitar es conocer la actividad de tu empresa

1	a.- Agricultura, ganadería, silvicultura y pesca
2	b.- Industrias extractivas
3	c.- Industria manufacturera
4	d.- Suministro de energía eléctrica, gas, vapor y aire acondicionado
5	e.- Suministro de agua, actividades de saneamiento, gestión de residuos y descontaminación
6	f.- Construcción
7	g.- Comercio al por mayor y al por menor; reparación de vehículos de motor y motocicletas
8	h.- Transporte y almacenamiento
9	i.- Hostelería
10	j.- Información y comunicaciones
11	k.- Actividades financieras y de seguros
12	l.- Actividades inmobiliarias
13	m.- Actividades profesionales, científicas y técnicas
14	n.- Actividades administrativas y servicios auxiliares
15	o.- Administración pública y defensa; seguridad social obligatoria
16	p.- Educación

Actividad empresarial

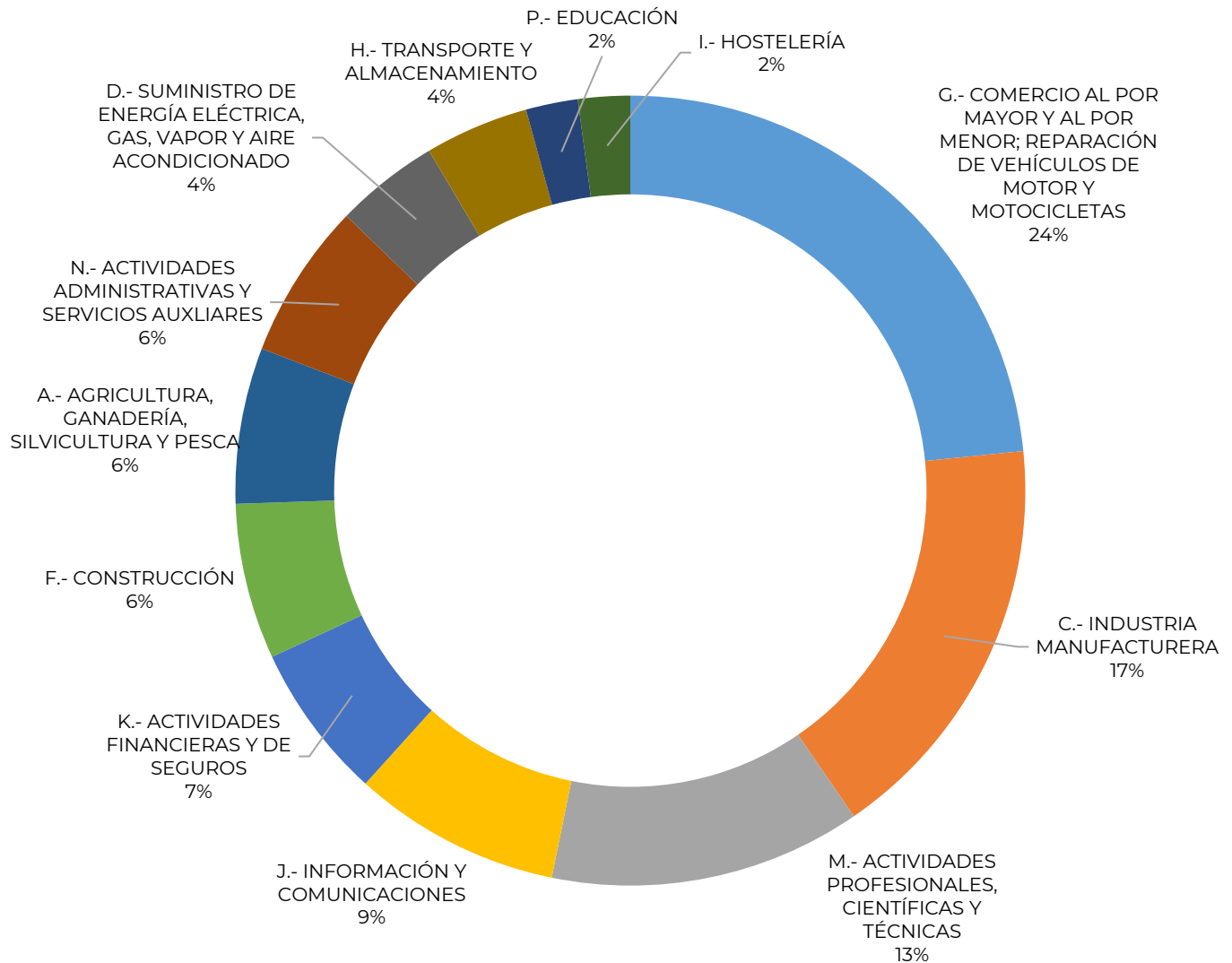

Como se representa en el gráfico, más de la mitad de las empresas que han participado en la encuesta, pertenecen a los siguientes sectores:

- Terciario
 - Comercio al por mayor y al por menor, reparación de vehículos de motor y motocicletas.
 - Actividades profesionales, científicas y técnicas.
- Secundario
 - Industria manufacturera

P.2 Rango aproximado de facturación en 2019

- 1 Menos de 500.000 euros
- 2 Entre 500.000-1.000.000 euros
- 3 Entre 1.000.000-2.500.000 euros
- 4 Entre 2.500.000-5.000.000 euros
- 5 Entre 5.000.000-10.000.000 euros
- 6 Más de 10.000.000 euros

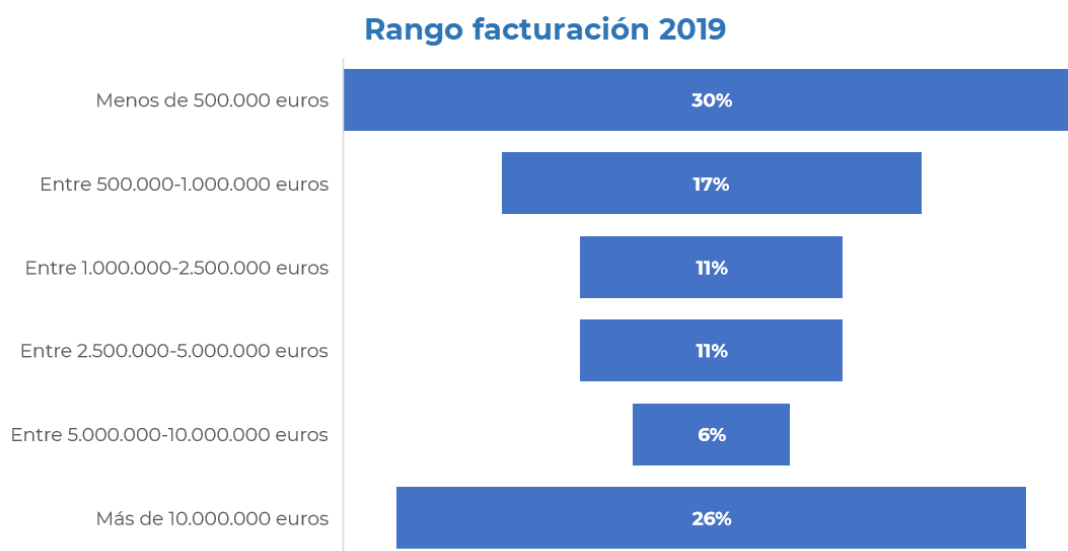

P.3 Número aproximado de trabajadores

- 1 Menos de 5
- 2 Entre 5 y 10
- 3 Entre 10 y 25
- 4 Entre 25 y 50
- 5 Entre 50 y 100
- 6 Más de 100

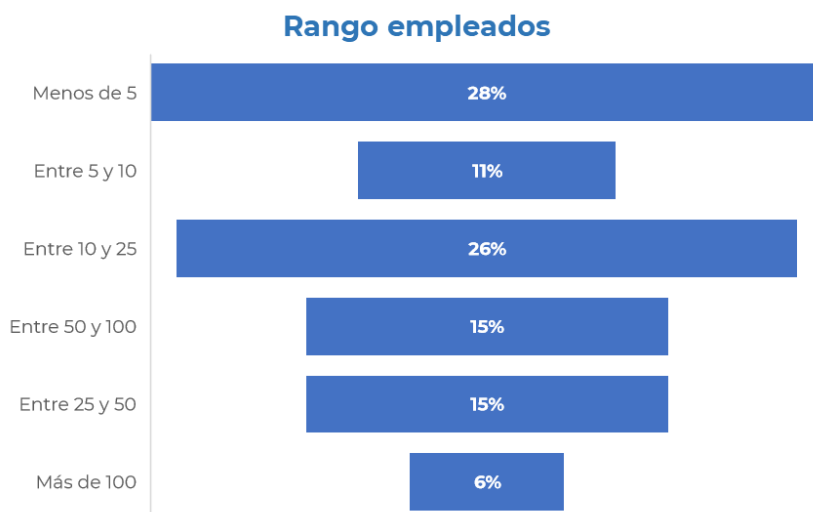

A la vista de los resultados de estos 3 primeros puntos de la encuesta, podemos concluir que la muestra es bastante completa en cuanto al tamaño y al sector de las empresas, por lo que se recoge información de distintas realidades dentro de Campollano.

- Impacto sobre la cifra de facturación anual y la plantilla de la empresa

▪ BLOQUE 2. IMPACTO CIFRA FACTURACIÓN Y PLANTILLA

P.4 ¿Qué impacto tendrá en la cifra de facturación anual de tu empresa, respecto a 2019, la actual situación provocada por el COVID-19?

- | | |
|---|---|
| 1 | Caída de más del 50 % de las ventas respecto a 2019 |
| 2 | Caída de entre un 10 % y un 50 % de las ventas respecto a 2019 |
| 3 | Nos mantendremos entre un -10% y un +10% de las ventas de 2019 |
| 4 | Tendremos un crecimiento de más de un 10% en la cifra de ventas |

○ IMPACTO SOBRE LA FACTURACIÓN A NIVEL GENERAL

Impacto facturación - COVID-19

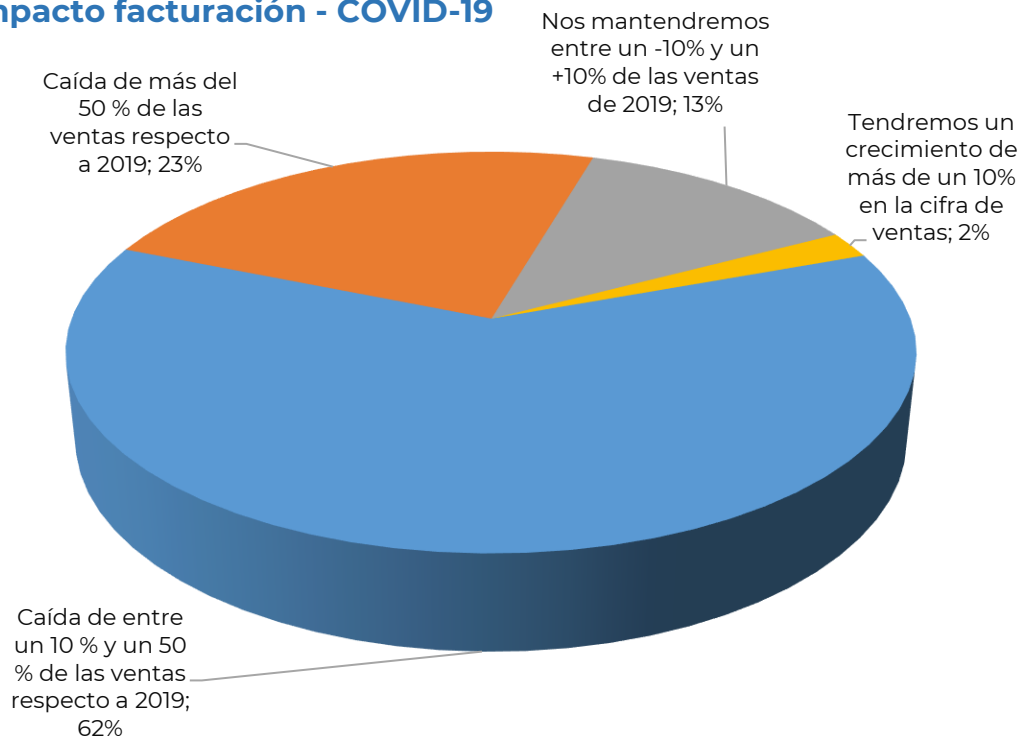

El 85 % de las empresas creen que sus ventas caerán por encima del 10 % en 2020. Una parte importante de estas (el 23%), estima que reducirá ventas por encima del 50%,

Solo el 13% de las empresas encuestadas estiman que la caída no superará el 10% o que presentarán cifras similares a las de 2019.

El 2% de las empresas aumentarán la facturación en más de un 10 % con respecto al pasado ejercicio.

○ IMPACTO SOBRE LA FACTURACIÓN: SEGMENTACIÓN POR ACTIVIDAD ECONÓMICA

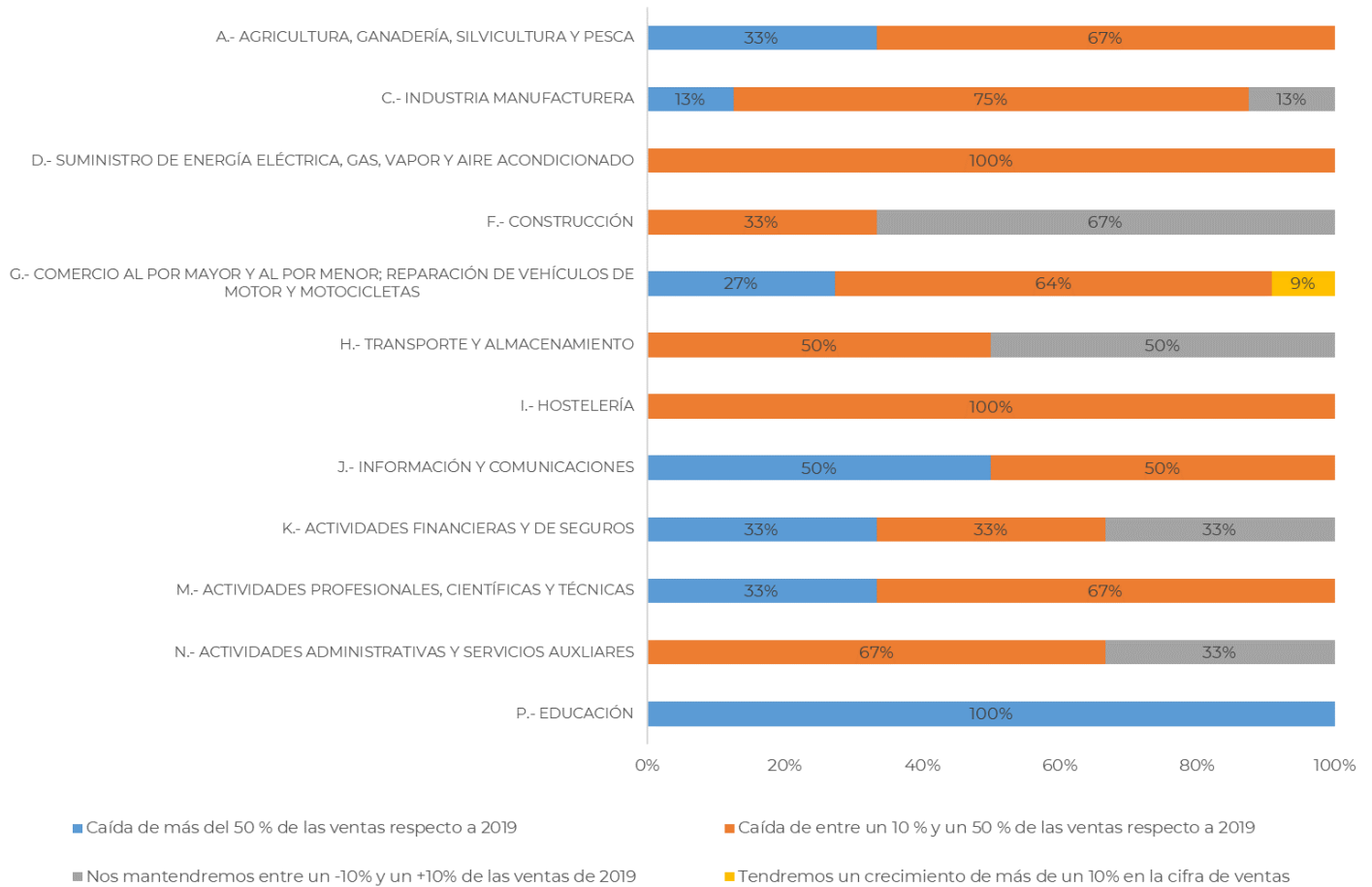

En las actividades con más representatividad en Campollano, comercio e industria manufacturera, se estima que:

- En el comercio, el 27 % de las empresas encuestadas piensa que sus ventas caerán por encima del 50 % en 2020, el 64 % sufrirá caídas de entre un 10 % y un 50 % y un solo un 9 % asegura que tendrá diferenciales positivos por encima del 10 %.
- En cuanto a las empresas industriales, 3 de cada 4 empresas encuestadas creen que caerán entre un 10 % y un 50 % sus ventas.

P.5 ¿Qué impacto tendrá sobre la plantilla de tu empresa, respecto a 2019, la actual situación provocada por el COVID-19?

- 1 Tendremos que ajustar la plantilla más de un 50 %
- 2 Tendremos que reducir la plantilla entre un 10 % y un 50 %
- 3 No haremos ajustes de plantilla
- 4 Tendremos que reforzar la plantilla con más contrataciones

○ IMPACTO SOBRE LA PLANTILLA A NIVEL GENERAL

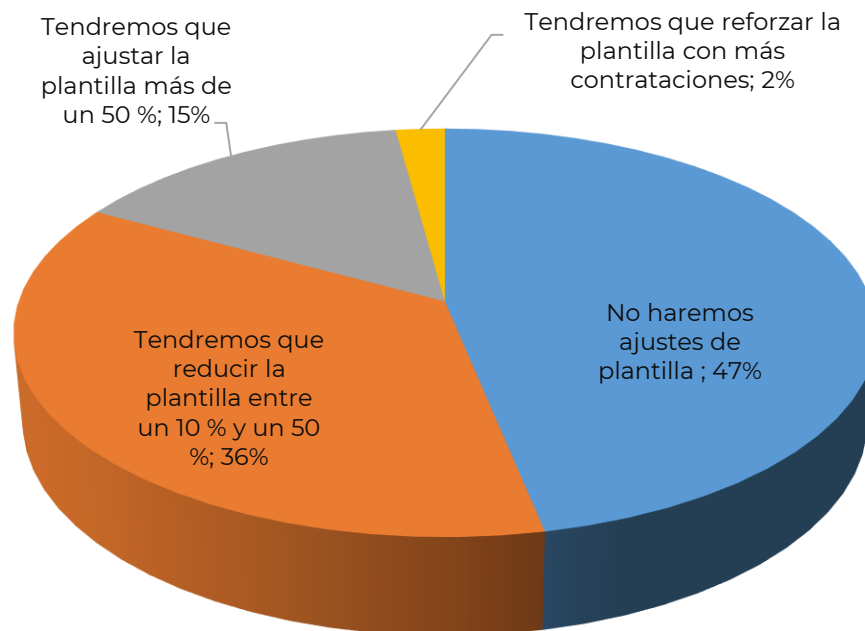

El 51 % de las empresas encuestadas tendrán que hacer ajustes en sus plantillas superiores al 10 %, el 2 % piensa que tendrá que realizar nuevas contrataciones y el 47 % que no realizará ajustes. A pesar de que el 85 % de las empresas cree que sus ventas caerán por encima del 10 %, la mitad confirma su deseo de no realizar ajustes.

IMPACTO SOBRE LA PLANTILLA: SEGMENTACIÓN POR ACTIVIDAD ECONÓMICA

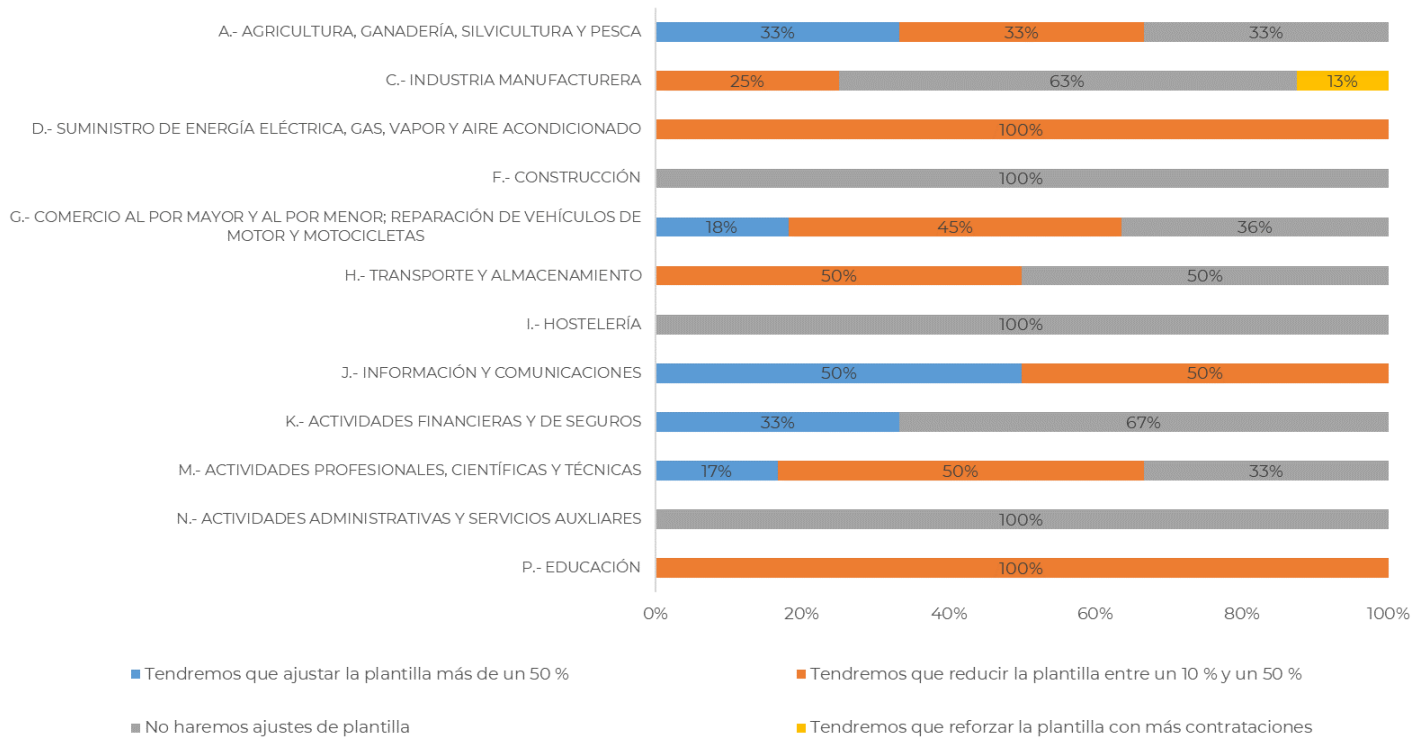

Nos volvemos a detener solo en comercio e industria por su peso relativo en el total de la economía del Parque Empresarial Campollano:

El 63 % de las empresas pertenecientes a la industria manufacturera, no realizará ajustes en su plantilla, un 25% sí lo hará (reduciéndola entre un 10% - 50%) y un 13% necesitará reforzar la plantilla con más trabajadores.

En el comercio sí que se prevén mayores ajustes en las plantillas, ya que un 18 % las ajustará a la mitad, y un 45% lo hará en un 10%-50%. El 36 % restante responde que no tendrá que hacer ajustes de plantilla, no habiendo ninguna empresa que esté en disposición de garantizar nuevas contrataciones.

- Medidas tomadas por parte de los empresarios.

BLOQUE 3. MEDIDAS TOMADAS POR LAS EMPRESAS

P.6 ¿Qué impacto tendrá en la cifra de facturación anual de tu empresa, respecto a 2019, la actual situación provocada por el COVID-19?

- | | |
|---|--|
| 1 | Implantación/incremento del teletrabajo |
| 2 | Expedientes de regulación de empleo temporal (ERTEs) |
| 3 | Despidos |
| 4 | Negociación directa con la plantilla |
| 5 | Concurso de acreedores |
| 6 | Ajustes negociados en las jornadas |
| 7 | Otras |

Medidas puestas en marcha

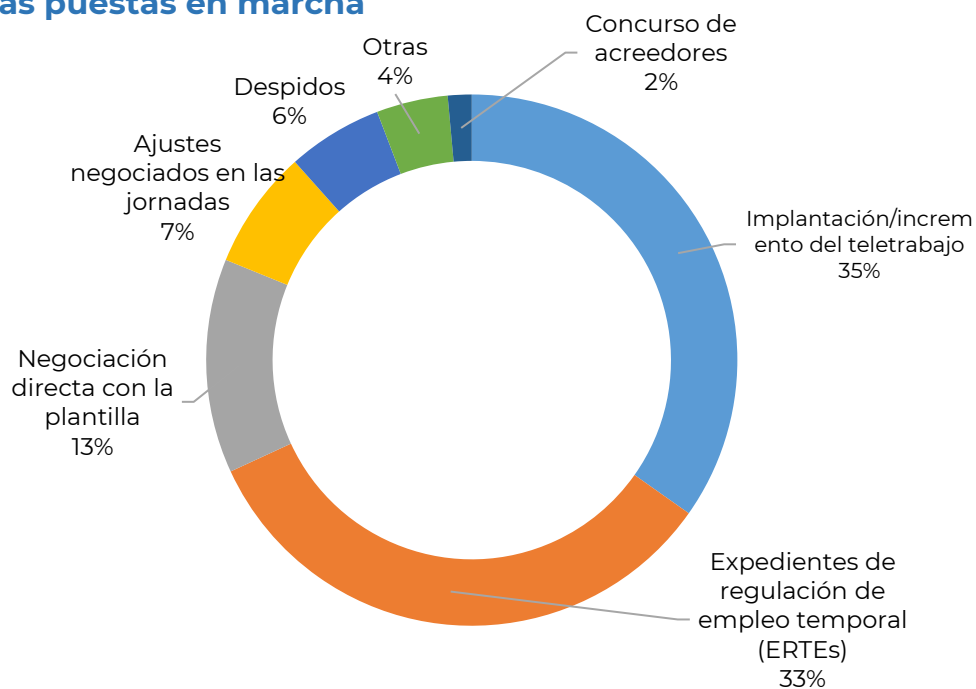

Tras las medidas excepcionales que está poniendo el Gobierno a disposición de las empresas, son muchas las que ya han realizado diferentes acciones con motivo de la crisis del COVID-19.

Hay una amplia mayoría (en torno al 35%) que apostó por el teletrabajo. También destacan las empresas que ya se han acogido a realizar ERTes (33 %).

El 20% negocia con sus plantillas y ajusta las condiciones laborales.

De momento solo el 6 % está realizando despidos y el 2 % ha iniciado un procedimiento concursal.

- Adecuación de las medidas del Gobierno en materia de gestión sanitaria y de los impactos económicos y las posibles medidas que éste podría adoptar.

▪ BLOQUE 4. MEDIDAS TOMADAS POR EL GOBIERNO

P.7 ¿Crees que las medidas del Gobierno están siendo correctas en cuanto a la gestión sanitaria del COVID-19?

- | | |
|---|----|
| 1 | SÍ |
| 2 | NO |

P.8 ¿Crees que las medidas del Gobierno están siendo correctas en cuanto a la gestión de los impactos económicos originados por COVID-19?

- | | |
|---|----|
| 1 | SÍ |
| 2 | NO |

Medidas del Gobierno correctas: gestión sanitaria

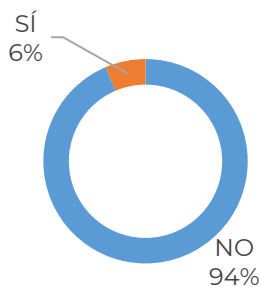

Medidas del Gobierno correctas: impacto económico

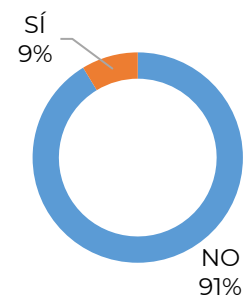

Existe un consenso, casi absoluto, en el rechazo de las empresas de Campollano a la gestión económica y sanitaria de la crisis del COVID-19 por parte del Gobierno.

P.9 Valora del 1 al 5 la importancia de las siguientes medidas que el Gobierno podría adoptar para ayudar a las empresas ante esta crisis

(1 Irrelevante / 2 Importancia baja / 3 Importancia media / 4 Muy importante / 5 Vital)

- | | |
|---|---|
| 1 | Facilitar la flexibilidad laboral en las empresas |
| 2 | Permitir el aplazamiento de manera extraordinaria para todas las empresas y autónomos de las cuotas de Seguridad Social |
| 3 | Facilitar material de protección en todos los centros de trabajo |
| 4 | Aplazar pago de impuestos trimestrales |
| 5 | Bonificación cuota de autónomos |
| 6 | Evitar nuevos impuestos |
| 7 | Avales para garantizar la liquidez |
| 8 | Agilizar pagos pendientes a empresas por parte de la Administración |
| 9 | Crear grupos de trabajo con el sector económico |

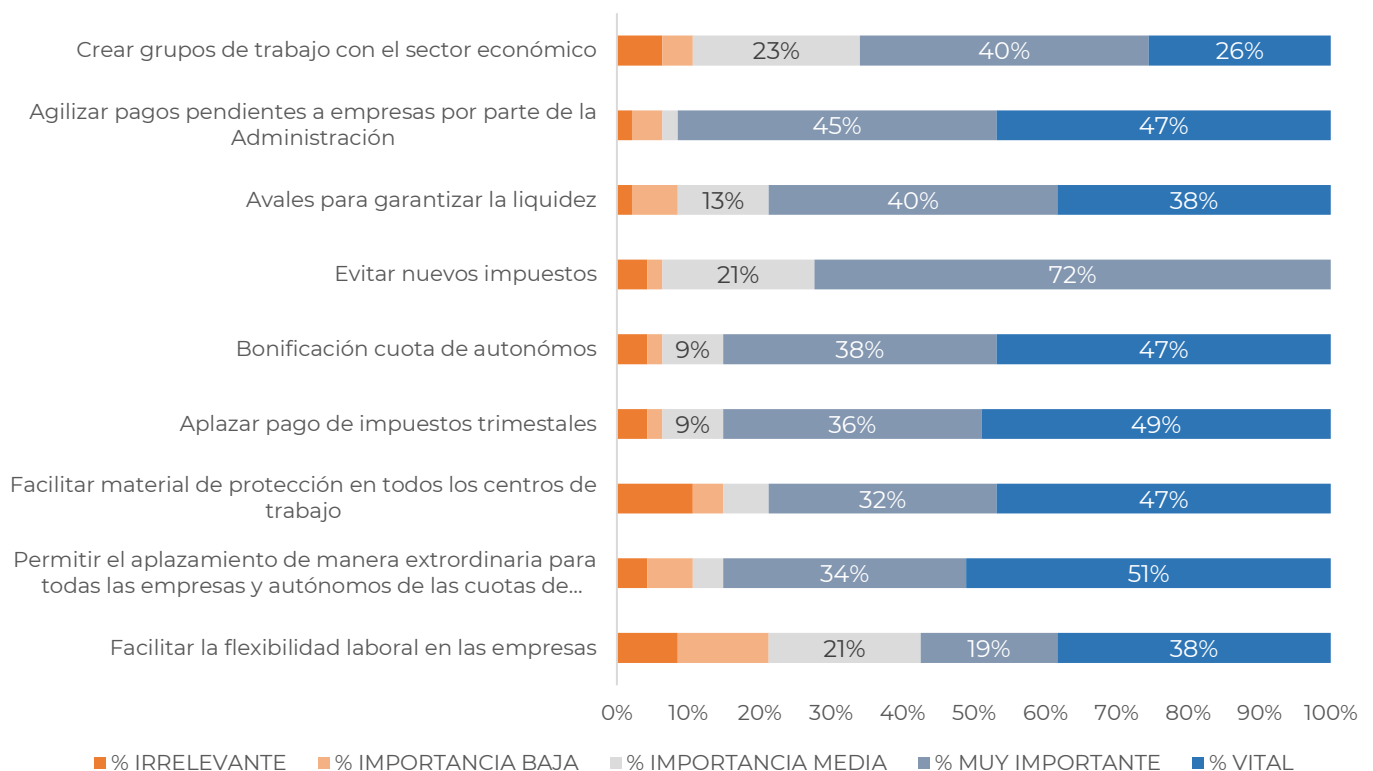

La mayor parte de las empresas de Campollano consideran muy importante o vital la implantación de las medidas consultadas.

- Pregunta abierta a los empresarios: medidas adicionales por parte de la Administración Pública.

▪ BLOQUE 5. PREGUNTA ABIERTA: POSIBLES MEDIDAS TOMADAS POR EL GOBIERNO

P.10 ¿Qué otras medidas crees que se podrían llevar a cabo desde las Administraciones Públicas?

Esta pregunta será analizada en el punto 5 del estudio: “Medidas que demandan las empresas de Campollano”.

4. Estimación del impacto económico.

Como hemos comentado a lo largo del estudio, el impacto económico de la crisis provocada por el COVID-19 tendrá efectos importantes en Campollano.

En este punto, hemos querido cuantificar el impacto global extrapolando los datos de la encuesta al total de Campollano.

En estudios previos realizados, se estimó que la facturación de Campollano en 2019 se situó en 1.980.000.000 euros, con un número total de 14.123 trabajadores.

Teniendo en cuenta la representatividad de cada actividad económica en la economía de Campollano, y los resultados de la encuesta, se estima que la **contracción en términos de facturación será de un 30,7 %**, mientras que la **pérdida de empleo si situará en un 18,5 %**.

Llevando estos diferenciales al total del Parque Empresarial, tendríamos el siguiente resultado.

	2019 *	COVID-19	ESTIMACIÓN 2020
FACTURACIÓN	1.980.000.000 €	- 30,7 %	1.372.140.000 €
TRABAJADORES	14.123	- 18,5 %	11.510

*Dato estimado

El mayor impacto se producirá a nivel de facturación. En cuanto a los empleados, se percibe que las empresas harán un esfuerzo para mantener a sus trabajadores, de ahí que la contracción en ese aspecto sea menor.

El impacto provocado por la pandemia del COVID-19 devolverá a Campollano a los niveles de 2013 en los que se empezaba a salir de la crisis que se inició en 2008.

	2008	2013	2019	2020
FACTURACIÓN	2.095.450.000 €	1.285.552.000 €	1.980.000.000 €	1.372.140.000 €
TRABAJADORES	15.434	11.872	14.123	11.510

Por sectores, el impacto será menor en la industria (-28 %) que en el comercio (- 32%). Se prevé que el sector del transporte sea el que mejor aguante esta crisis, aunque también presentará diferenciales negativos (-15 %).

5. Medidas que demandan las empresas de Campollano

Al margen de las valoraciones a las medidas planteadas en la encuesta, las empresas de Campollano han trasladado otras recogidas en la pregunta 10 de la encuesta:

Otras medidas que demandan las empresas:

- Ajustes en el gasto público.
- Eliminación de gastos superfluos en la Administración.
- Creación de nuevas líneas de ayuda por parte de todas las administraciones.
- Moratorias en el pago de tributos locales.
- Resolución y liquidación de ayudas pendientes por parte de la Comunidades Autónomas.
- Mayores deducciones en las cotizaciones sociales a las empresas que mantengan empleo.
- Que no exista penalización en algunas ayudas públicas por no mantener los niveles de empleo.
- Líneas de financiación a interés 0.

6. Conclusiones

El Parque Empresarial Campollano es el motor de la economía de su entorno. Representa cerca del 40 % de la economía de la ciudad de Albacete y cerca del 20 % de la economía de la provincia. Además de la producción y del empleo generado de manera directa, tiene un efecto indirecto sobre todos los negocios de la capital y sobre los de otros polígonos. Empresas de transporte, asesorías, abogados, oficios.... Muchos profesionales dependen, en gran medida, de empresas de Campollano.

En un momento como el actual, **se debe de considerar a Campollano como un elemento estratégico de la economía local** al que hay que proteger. Después de unos años muy complicados (2008-2013) la salud económica de Campollano estaba mejorando. Por un lado, las empresas tradicionales del Parque estaban recuperando los niveles previos a la crisis (tanto en facturación como en número de empleados) y, por otro, comenzaban a implantarse nuevos negocios.

Comienza a haber el temor de que esta crisis pueda tener efectos muy nocivos sobre los negocios, que devuelvan a Campollano a niveles de 2008-2013, lo que se traduciría en una **década perdida en términos de crecimiento**.